

**Stichting Abba
Child Care
International**

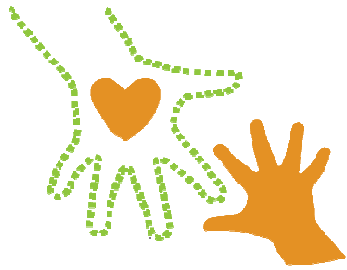

Abba Child Care Int.

2022

Stichting Abba Child Care International
gevestigd te Zeewolde

Inhoudsopgave

	pagina
Jaarverslag	
Opdracht	3
Samenstellingsverklaring	5
Jaarstukken	
<i>Jaarrekening</i>	
Balans per 31 december 2022	6
Staat van baten en lasten 2022	8
Algemene toelichting en grondslagen voor financiële verslaggeving	9
Toelichting op de balans	12
Toelichting op de staat van baten en lasten	15

Stichting Abba Child Care International
T.a.v. de heer J.A.L. Dieleman
Boomkleverlaan 263
3893 JW ZEEWOLDE

Nijkerk, 11 juli 2023

Geachte heer Dieleman,

Hierbij brengen wij u rapport uit omtrent de jaarrekening 2022 van de door u bestuurd stichting.

Inleiding

Ingevolge de door u verstrekte opdracht bieden wij u bij deze aan: de jaarrekening 2022 van Stichting Abba Child Care International gevestigd aan de Boomkleverlaan 263 te Zeewolde.

Algemeen

De organisatie is als stichting op 18 oktober 2010 opgericht en heeft met name als doelstelling:

Op basis van het bijbelse principe om voor zwakken in de samenleving te zorgen, heeft de stichting zich ten doel gesteld om zorg te dragen voor arme- en weeskinderen, ongeacht ras, religie of levensovertuiging, met alle haar ter beschikking staande middelen, in alle delen van de wereld, doch met de prioriteit voor kinderen in derde wereldlanden. De uitvoering van dit doel wordt gedaan in samenwerking met lokale partner-organisaties, zijn niet-gouvernementele organisaties.

De stichting staat ingeschreven bij de Kamer van Koophandel te Almere onder dossiernummer 51088312 en is statutair gevestigd te Zeewolde.

Met betrekking tot de belastingen valt de stichting onder de eenheid en is daar bekend onder het fiscale nummer 823083214.

In de verslagperiode waren geen werknemers in dienst van de organisatie.

Bestuurssamenstelling per 31 december 2022

Voorzitter:	de heer J.A.L. Dieleman
Secretaris:	de heer J.A.L. Dieleman
Algemeen bestuurslid:	de heer K.C. Koelewijn
Algemeen bestuurslid:	de heer D.J. Dieleman

Hoogachtend,
Schuurman Salarissen en Administratie

Samensteller: J.M. Schuurman

Stichting Abba Child Care International
gevestigd te Zeewolde

Jaarverslag

Samenstellingsverklaring

Aan: het bestuur van de stichting

De jaarrekening van Stichting Abba Child Care International te Zeewolde is door ons samengesteld op basis van de van u gekregen informatie. De jaarrekening bestaat uit de balans per 31 december 2022 en de staat van baten en lasten over 2022 met de daarbij horende toelichting. In deze toelichting is onder andere een overzicht van de gehanteerde grondslagen voor financiële verslaggeving opgenomen.

Deze samenstellingsopdracht is door ons uitgevoerd volgens Nederlands recht, waaronder de voor ons beroep geldende standaarden. Op grond van deze standaarden wordt van ons verwacht dat wij u ondersteunen bij het opstellen en presenteren van de jaarrekening in overeenstemming met Titel 9 Boek 2 van het Burgerlijk Wetboek (BW). Wij hebben daarbij onze deskundigheid op het gebied van administratieve verwerking en financiële verslaggeving toegepast.

Bij een samenstellingsopdracht bent u er verantwoordelijk voor dat de informatie klopt en dat u ons alle relevante informatie aanlevert. Wij hebben onze werkzaamheden, in overeenstemming met de daarvoor geldende regelgeving, dan ook uitgevoerd vanuit de veronderstelling dat u aan deze verantwoordelijkheid heeft voldaan. Als slotstuk van onze werkzaamheden zijn wij door het lezen van de jaarrekening globaal nagegaan dat het beeld van de jaarrekening overeenkwam met onze kennis van Stichting Abba Child Care International. Wij hebben geen controle- of beoordelingswerkzaamheden uitgevoerd die ons in staat stellen om een oordeel te geven of een conclusie te trekken met betrekking tot de getrouwheid van de jaarrekening.

Bij het uitvoeren van deze opdracht hebben wij ons gehouden aan de voor ons geldende relevante ethische voorschriften. U en andere gebruikers van deze jaarrekening mogen er dan ook vanuit gaan dat wij de opdracht professioneel, vakbekwaam en zorgvuldig, integer en objectief hebben uitgevoerd en dat wij vertrouwelijk omgaan met de door u verstrekte gegevens.

Nijkerk, 11 juli 2023

Schuurman Salarissen en Administratie



Samensteller: J.M. Schuurman

Stichting Abba Child Care International
gevestigd te Zeewolde

Balans per 31 december 2022

ACTIEF

(in euro's)

	<u>Toelichting</u>	<u>31 december 2022</u>	<u>31 december 2021</u>
VLOTTENDE ACTIVA			
Liquide middelen	1	<u>127.179</u>	<u>410.990</u>
		<u>127.179</u>	<u>410.990</u>

(Samenstellingsverklaring afgegeven)

PASSIEF*(in euro's)*

	Toelichting	31 december 2022	31 december 2021
Eigen vermogen	2		
Stichtingskapitaal		46.479	44.936
Overige reserves		<u>55.000</u>	<u>365.429</u>
		101.479	410.365
Kortlopende schulden en overlopende passiva	3		
Kredietinstellingen		25.000	-
Overlopende passiva		<u>700</u>	<u>625</u>
		<u>25.700</u>	<u>625</u>
		<u>127.179</u>	<u>410.990</u>

Stichting Abba Child Care International
gevestigd te Zeewolde

Staat van baten en lasten 2022

(in euro's)

	Toelichting	2022	2021
Baten	4	2.619.249	635.459
Directe lasten	5	<u>-2.579.232</u>	<u>-594.487</u>
Baten -/- directe lasten		40.017	40.972
Overige bedrijfskosten:	6		
Administratie- en advieskosten		2.098	2.089
Kantoorkosten		-	20
Algemene kosten		<u>36.054</u>	<u>35.966</u>
Som der exploitatielasten		<u>38.152</u>	<u>38.075</u>
Exploitatieresultaat		1.865	2.897
Rentelasten en soortgelijke kosten		<u>-321</u>	<u>-287</u>
Financiële baten en lasten	7	<u>-321</u>	<u>-287</u>
Resultaat		<u><u>1.544</u></u>	<u><u>2.610</u></u>

(Samenstellingsverklaring afgegeven)

Stichting Abba Child Care International
gevestigd te Zeewolde

**Algemene toelichting en grondslagen
voor financiële verslaggeving**

Informatie over de rechtspersoon

Naam

Stichting Abba Child Care International

Rechtsvorm

Stichting

Zetel

Zeewolde

Registratienummer bij de Kamer van Koophandel

51088312

Activiteiten

De organisatie heeft als SBI-code 94996 en verricht met name activiteiten op het gebied van:

Op basis van het bijbelse principe om voor zwakken in de samenleving te zorgen, heeft de stichting zich ten doel gesteld om zorg te dragen voor arme- en weeskinderen, ongeacht ras, religie of levensovertuiging, met alle haar ter beschikking staande middelen, in alle delen van de wereld, doch met de prioriteit voor kinderen in derde wereldlanden. De uitvoering van dit doel wordt gedaan in samenwerking met lokale partner-organisaties, zijn niet-gouvernementele organisaties.

Vestigingsadres

Boomkleverlaan 263
3893 JW Zeewolde

Algemene grondslagen voor verslaggeving

Algemeen

In de jaarrekening is het voorstel tot resultaatbestemming verwerkt. De jaarrekening is opgesteld op basis van historische kosten. De gehanteerde grondslagen van waardering en resultaatbepaling zijn niet gewijzigd ten opzichte van vorig jaar en zijn als volgt.

Grondslagen voor de waardering van activa en passiva

Activa en passiva

Alle activa en passiva worden gewaardeerd tegen nominale waarde, tenzij anders vermeld.

Liquide middelen

De liquide middelen staan, voor zover niet anders vermeld, ter vrije beschikking van de onderneming en betreffen de direct opeisbare vorderingen op kredietinstellingen en kasmiddelen.

Stichting Abba Child Care International
gevestigd te Zeewolde
Algemene toelichting en grondslagen
voor financiële verslaggeving

Reserves

Fonds Waterproject

Fonds Kerken India

Fonds Dorpshuizen

Fonds Healing Gospel Truck

Fonds Overige (vrij te besteden)

Fonds Weduwen

Kortlopende schulden en overlopende passiva

De kortlopende schulden en overlopende passiva betreffen schulden met een looptijd van ten hoogste één jaar en worden - voor zover niet anders vermeld - gewaardeerd tegen nominale waarde.

Grondslagen voor de bepaling van het resultaat

Baten

Onder netto omzet wordt verstaan de aan derden in rekening gebrachte bedragen, exclusief omzetbelasting, voor geleverde goederen en diensten.

Stichting Abba Child Care International
gevestigd te Zeewolde

**Algemene toelichting en grondslagen
voor financiële verslaggeving**

Directe lasten

Onder kostprijs van de omzet wordt verstaan de aan de netto omzet direct toe te rekenen verbruikte grondstoffen alsmede kosten van fabricage tegen inkoopwaarde, dan wel bij handelsgoederen de directe inkoopwaarde. Tevens zijn, indien van toepassing, inbegrepen de afwaardering van voorraden tot lagere marktwaarde, alsmede getroffen voorzieningen voor incurante voorraden.

Overige bedrijfskosten

De overige bedrijfskosten worden toegerekend aan de periode waarop ze betrekking hebben.

Rentelasten en soortgelijke kosten

Rentelasten en soortgelijke kosten worden tijdsevenredig verwerkt, rekening houdend met de effectieve rentevoet.

(Samenstellingsverklaring afgegeven)

Stichting Abba Child Care International
gevestigd te Zeewolde

Toelichting op de balans

(in euro's)

VLOTTENDE ACTIVA

1) Liquide middelen

Bank

spaarrekening

31-12-2022	31-12-2021
67.336	221.089
59.843	189.901
127.179	410.990

Stichting Abba Child Care International
gevestigd te Zeewolde

Toelichting op de balans

(in euro's)

PASSIVA

2) Eigen vermogen

Recapitulatie van het eigen vermogen

	31-12-2022	31-12-2021
Stichtingskapitaal	46.479	44.936
Fonds Waterproject	-	75.050
Fonds Kerken India	20.000	20.000
Fonds Dorpshuizen	-	25.135
Fonds Healing Gospel Truck	15.000	200.000
Fonds Overige (vrij te besteden)	-	25.244
Fonds Weduwen	20.000	20.000
	101.479	410.365

Nadere specificatie en verloop van het eigen vermogen

Stichtingskapitaal

	Beginkapitaal op 01-01-2022	Opnames minus stortingen 2022	Resultaat over de periode 2022	Eindkapitaal op 31-12-2022
Stichting Abba Child Care	44.935	-	1.544	46.479

Fonds Waterproject

	2022	2021
Stand 1 januari	75.050	75.050
Onttrekking gedurende het boekjaar	-75.050	-
Stand 31 december	-	75.050

Fonds Kerken India

Dotatie gedurende het boekjaar	20.000	20.000
Stand 31 december	20.000	20.000

Fonds Dorpshuizen

Stand 1 januari	25.135	25.135
Onttrekking gedurende het boekjaar	-25.135	-
Stand 31 december	-	25.135

Fonds Healing Gospel Truck

Stand 1 januari	200.000	100.000
Onttrekking gedurende het boekjaar	-185.000	-
Dotatie gedurende het boekjaar	-	100.000
Stand 31 december	15.000	200.000

Stichting Abba Child Care International
gevestigd te Zeewolde

Toelichting op de balans

(in euro's)

	<u>2022</u>	<u>2021</u>
Fonds Overige (vrij te besteden)		
Stand 1 januari	-	25.075
Dotatie gedurende het boekjaar	-	169
Stand 31 december	<u>-</u>	<u>25.244</u>
Fonds Weduwen		
Stand 1 januari	20.000	20.000
Stand 31 december	<u>20.000</u>	<u>20.000</u>
3) Kortlopende schulden en overlopende passiva		
<i>Recapitulatie van de kortlopende schulden en overlopende passiva</i>	<u>31-12-2022</u>	<u>31-12-2021</u>
Kredietinstellingen	25.000	-
Overlopende passiva	700	625
	<u>25.700</u>	<u>625</u>
<i>Nadere specificatie van de kortlopende schulden en overlopende passiva</i>		
Kredietinstellingen		
Kruisposten	<u>25.000</u>	<u>-</u>
Overlopende passiva		
Nog te betalen bedrijfskosten	<u>700</u>	<u>625</u>

(Samenstellingsverklaring afgegeven)

Stichting Abba Child Care International
gevestigd te Zeewolde

Toelichting op de staat van baten en lasten

(in euro's)

	<u>2022</u>	<u>2021</u>
4) Baten		
Ontvangsten	<u>2.619.249</u>	<u>635.459</u>
5) Directe lasten		
Dotaties Fondsen	-	120.000
Uitgaven projecten	<u>2.579.232</u>	<u>474.487</u>
	<u>2.579.232</u>	<u>594.487</u>
 <i>Nadere specificatie van de bovenstaande baten- en lastengroepen</i>		
Ontvangsten		
donaties Abba Ambulance giften	2.600	1.600
lerarenproject ontvangsten	457.223	191.865
Kippen en geiten project	3.500	3.550
Melaatsenhulp giften Abba Widow Care	904	-1.958
sponsorbijdragen waterproject india	386.000	53.270
inkomsten naaimachines	33.062	42.792
sponsoringbijdragen landbouwgrond	11.496	9.111
inkomsten Hopebox	1.400	3.979
Inkomsten noodhulp	24.678	32.623
Inkomsten bouw hospital	12.850	235.791
sponsorbijdragen kinderen	238.655	75
inkomsten pastors	500.000	-
inkomsten bijbelproject	72.827	58.063
ontvangsten kerkproject India	3.700	3.620
Giften Healing Gospel Truck	-	1.078
	110	-
	870.244	-
	<u>2.619.249</u>	<u>635.459</u>
Dotaties Fondsen		
Dotaties Fonds Healing Gospel Truck	-	100.000
Dotatie Fonds Medical Care	-	20.000
	<u>-</u>	<u>120.000</u>

Stichting Abba Child Care International
gevestigd te Zeewolde

Toelichting op de staat van baten en lasten

(in euro's)

	<u>2022</u>	<u>2021</u>
Uitgaven projecten		
lerarenproject afdracht	126.160	7.800
Overige projecten	890.020	150.668
afdracht Abba Widow Care	33.550	25.380
waterproject India	-30.000	-
afdracht naaimachines	10.000	-
landbouwproject India	-	-200
Hospital	1.000.000	24.755
Manna training school	-	50.000
afdracht Hope boxen	12.000	210.084
Afdracht inkomsten noodhulp	50.500	-
Melaatsenhulp	437.275	-
Overige projecten	2.300	-
afdracht pastorproject India	-	6.000
uitgaven kerkproject India	37.427	-
ondersteuning st. de Brug	10.000	-
	<u>2.579.232</u>	<u>474.487</u>

Gemiddeld aantal werknemers

Toelichting

Gedurende de gerapporteerde periode waren er geen werknemers in dienst.

6) Overige bedrijfskosten

Administratie- en advieskosten	2.098	2.089
Kantoorkosten	-	20
Algemene kosten	36.054	35.966
	<u>38.152</u>	<u>38.075</u>

Nadere specificatie van de overige bedrijfskosten

Administratie- en advieskosten

Administratiekosten	700	625
abonnement en kosten OVAS	1.398	1.464
	<u>2.098</u>	<u>2.089</u>

Kantoorkosten

Porti	-	12
Overige kantoorkosten	-	8
	<u>-</u>	<u>20</u>

Stichting Abba Child Care International
gevestigd te Zeewolde

Toelichting op de staat van baten en lasten

(in euro's)

	<u>2022</u>	<u>2021</u>
Algemene kosten		
Bankkosten en koersverschillen	3.079	2.807
fondswervingskosten ACC	32.375	33.000
Overige algemene kosten	600	159
	<u>36.054</u>	<u>35.966</u>
7) Financiële baten en lasten		
Rentelasten en soortgelijke kosten	-321	-287
Per saldo een last / last	<u>-321</u>	<u>-287</u>
<i>Nadere specificatie van de financiële baten en lasten</i>		
Rentelasten en soortgelijke kosten		
Rentelasten bank	<u>321</u>	<u>287</u>

(Samenstellingsverklaring afgegeven)